Tucumán, Julio de 1928.

TIERRA LIBRE

Año 1 — No. 7
—
Segunda época

ORGANO OFICIAL DE LA F. O. LOCAL TUCUMANA Y OFICIOSO DE LAS ORGANIZACIONES DEL NORTE, ADHERIDAS A LA F.O.R.A. y A.I.T.

Redacción y Administración: Bernabé Araoz 181 — SE REPARTE GRATIS — Valores y Giros a M. SAAVEDRA

Int. Instituut Soc. Geschiedenis Amsterdam

CONTRIBUCION AL X.° CONGRESO DE LA F.O.R.A.

COMENTARIOS AL ORDEN DEL DIA

Han sido ya tan discutidos nuestros problemas, que es dificil haya un punto sobre el cual no tengamos, los anarquistas que militamos en la F. O. R. A, una idea general, comùn a la mayoria, sino a la totalidad de los militantes. De ahí que creamos que los asuntos a discutirse en el X.° Congreso no sean materia de mayores discusiones, salvo caso que quiéramos innovar métodos y tácticas aconsejadas por la lógica anarquista. Pero, de cualquier modo, no resulta ocioso refrescar conceptos, máxime como cuando en el presente caso, la obra de proselitismo que desde algun tiempo venimos encarando, necesita materia de unidad ideológica en todas las manifestaciones del movimiento revolucionario.

El 1.°, 2.°, 3.° y 4.° punto de la Orden del Día se refieren a la organización del Congreso y no ofrecen materia de comentarios.

5.° punto.— Campaña Pro liberación de Radowitzky.

En el ánimo de todos debe estar como única forma de obtener la libertad de nuestro camarada, soterrado en el infierno fueguino, la huelga general. Discusión sobre esto no cabe. Creemos que disparidad de criterios, tampoco. Si con una huelga no se consiguiese el objetivo propuesto, habrá que continuar agitando el ambiente y produciendo cuantas huelgas y manifestaciones las circunstancias exijan, hasta que Radowitzky sea puesto en libertad. La fecha en que debe llevarse a cabo la huelga general, no debe ser fijada en el Congreso, sino que debe quedar a cargo del Consejo Federal, para que dentro de un período de tiempo, lo más breve posible, de acuerdo al informe de los delegados sobre el estado de las organizaciones representadas, sea hecho efectivo el movimiento. Los anarquistas cuando nos empeñamos en llevar a cabo una campaña, no necesitamos muchos trámites para ponernos de acuerdo y obrar como si respondiésemos a una orden de suprema disciplina, cuando solo respondemos al dictamen de nuestra consciencia. La campaña por la libertad de Sacco y Vanzetti, es uno de los mejores ejemplos. Si el Congreso no se realizase por cualquier circunstancia que no siempre es posible preveerla, igual, lo que se va a resolver en él, será realizado por el comùn esfuerzo.

6.° punto—Cuestión Campesina.

No sabemos en que faz se quiere contemplar este asunto, pero, en este país esa cuestión no existe. Para los militantes de la F. O. R. A, para los anarquistas en general, es desde hace años un punto resuelto. La organización de los trabajadores del campo, no acusa modalidades ni caracteres distintos a la de los de la ciudad, pues, aquì todavía no se ha formado el campesino típico. La F. O. R. A, ha tenido en su seno muchos organismos de esta naturaleza y se han desenvuelto perfectamente bien dentro de sus respectivas comarcales, provinciales y locales y si hoy no existen por otras causas, del mismo modo que tampoco existen una gran parte de los gremios de los centros poblados, no quiere decir que hayan fallado sus bases. Se habrá perdido el entusiasmo para la organización, se habrán resentido los elementos más activos que le daban impulsos, pero esto es cuestión distinta a lo que parece se ha querido plantear. En el Primer Congreso Anarquista, celebrado en Avellaneda en Octubre de 1922, se habló algo sobre esto, y fue fácil unificar criterios, pues, la organización de resistencia, sea de los trabajadores del campo o de los de la ciudad, que por lo general son los mismos, están para los militantes de la F. O. R. A, regidas por un espìritu común. En ellas no pueden tener cabida los que explotan y los que son instrumentos de los explotadores. El mediero no puede organizarse en la F. O. R. A, porque, aunque él sea explotado, es explotador de otros. Es una situación difícil para esa gente,, lo comprendemos, pero si la F. O. R. A. acepta a los medieros porque son explotados ¿que lugar les queda a los peones de los medieros, que no solamente son explotados sino que además no explotan?. La organización comùn a unos y otros tampoco es aceptable, porque si se asocian lobos y corderos, ya se descuenta el fin de estos ùltimos. Ahora en lo que se refiere a la propaganda de la idea anarquista, sabemos que cuanto mayor sea el radio que abarque, mejor será tambien para el movimiento revolucionario, porque menos serán los obstáculos con que se chocará en la hora decisiva. ¿Que cuestión campesina podríamos plantear aquí que no tengamos que plantearla entre los obreros de la ciudad?. En México por ejemplo, donde hay una tradición de la tierra, donde el campesino pobre trabaja asociado en pequeñas comunidades sin ejercer explotación sobre otros hombres, los anarquistas tienen un problema que atender con modalidades distintas a las del obrero industrial y la C. G. de los Trabajadores no lo discuida. Pero en la Argentina no existe eso. El trabajador del campo, por lo general lo es tambien de la ciudad. Si los anarquistas materializasen la iniciativa de editar un periódico para la propaganda en el campo, no ofrecería asuntos distintos a los que ofrecen hoy los que editamos. Para plantear la cuestión campesina, necesario es primero que el campesino exista, pero, despues de todo y segun nuestro modo de ver, la existencia de esa cuestión, no significa de por si una ventaja para el movimiento revolucionario Mejor sería que en el X.° Congreso de la F. O. R. A, se discutieran los medios más eficaces para impulsar la organización de los Trabajadores del Campo. La F. O. R. A, debe organizar la propaganda anarquista en la campaña, y para ello, lo más acertado, segun nuestro entender, es habilitar dentro del mismo C. Federal, una secretaría quo se encargue exclusivamente de esa labor, como la hubo en otras épocas. Segun los medios de que se disponga y la actividad que se despliegue, serán tambien los resultados.

7.° punto — Boicots.

Ser anarquistas no quiere decir ser ilusos, ni colocarnos en el terreno puramente teórico, para favorecer sin quererlo, en muchos casos, a nuestros enemigos. El boicot es un arma que cuando se esgrime con inteligencia, puede hasta escarmentar a quienes se les aplique. Pero para que sea eficaz, debe ir acompañado del sabotaje y la acción solidaria, que son sus más decisivos colaboradores. Despues del boicot a Vasena y al 43, que han sido ejemplares en nuestras luchas, esta arma empezó a degenerar por el uso desatinado que se ha hecho de ella, ya que casos han sucedido en que por un simple conflicto con una empresa o capitalista cualquiera, se han declarado boicots, sin que el asunto pasase de simples declaraciones y de la propaganda sumamente reducida en nuestra prensa. De este modo el boicot ha resultado contraproducente, y lejos de afectar a nuestros explotadores, los ha beneficiado, pues, al boicotearse una empresa, el obrero consciente, capaz de realizar alguna propaganda, queda imposibilitado para actuar en sus dominios. Los capitalistas a su vez pueden desenvolverse más tranquilos porque saben que no tendrán agitadores en sus fábricas mientras se hallen boicoteadas, y quienes sufren son nuestros intereses, porque reducimos el radio de nuestra propaganda y de nuestros medios econòmicos. De aquí que creamos más práctico dar un conflicto por terminado, dejando el campo libre a una posible reorganización cuando se han agotado los medios de una huelga, que declarar un boicot. Gremios podemos citar como el de Tabaqueros de la Capital Federal que debido a los numerosos boicots que desde varios años a esta parte se vienen planteando, ya va quedando casi sin casas donde pueda trabajar el elemento consciente, y de seguir así, la organización perderá toda influencia en el gremio y los compañeros tendrán que cambiar de profesiòn o de lugar de residencia. Por lo demás, los capitalistas tienen muchos medios de esquivar la acción de un boicot y por eso, si exceptuamos el aplicado al 43 y a Vasena, que fueron de carácter popular, los otros pocos efectos han producido. Lo más práctico es darlos a todos por terminados.

8.° punto — Inmigración y Desocupación.

Al incluir dentro de un mismo capítulo estas dos cuestiones, quiere significarnos su proponente, que están intimamente ligadas, o en otros términos, que la inmigración es un agravante de la desocupación. Por nuestra parte no compartimos este criterio, ya que la desocupación es un fenómeno determinado exclusivamente por el desequilibrio capitalista que no ha podido afirmarse con la eliminación de tantos millones de brazos durante la última guerra y que no se afirmará tampoco con la eliminación de otro tanto. Hay países que no poseen inmigración, como Inglaterra y otros más de Europa y la desocupación es allí alarmante. En los Estados Unidos, pensando los economistas del capitalismo que la inmigración sería un agravante de la desocupación, se apresuraron a cerrarles sus puertos, pero esta última se produjo lo mismo. En la Argentina, para no extendernos demasiado, la desocupaciòn es un fenómeno de orden internacional, mejor dicho: el reflejo de la crisis económica porque atraviesa Europa. Desde luego conviene estudiar por separado estas dos cuestiones, que planteamos del siguiente modo:

El Movimiento Revolucionario y la corriente Inmigratoria.

¿Constituye ésta por el espíritu y hábitos que cada inmigrante trae consigo, una rémora para nuestro movimiento?. Opinamos que sí, porque de Europa no emigra para América lo mejor, sino aquella parte que no encuentra allí medios de prosperidad económica. La mayoría de los inmigrantes viene con el deseo de enriquecerse o tomar más aliviada su vida de parias y si nosotros no nos preocupamos por atraerlos hacia nuestras aspiraciones aprovechando las circunstancias adversas que se les presentan aquì, constituirán con el tiempo un obstáculo no fácil de salvar. Los medios más factibles para esta labor, pueden variar, pero, por lo pronto el congreso podría aconsejar la formación de agrupaciones poliglotas de propaganda, cuyas actividades serían múltiples y quedarían libradas a las iniciativas de las mismas.

Desocupación y Disminución de la Jornada de Trabajo.

La desocupaciòn solo tiene dos vias solutivas. La primera es la revolución que transformará totalmente los valores sociales, dando a cada habitante un hogar en el banquete de la vida y la segunda, la disminución de la jornada de trabajo, que permitirá momentaneamente aminorar los efectos del desequilibrio producido por la maquinaria entre la produciòn y el consumo. Pero, eso sí, al conquistarse la disminución de la jornada de trabajo, habrá que evitar la reduciòn de los salarios porque entonces no habremos variado las condiciones económicas.

En el Congreso realizado en Marzo de 1925 en Amsterdam por la A. I. T, a la cual está adherida la F. O. R. A, se acordó intensificar una campaña en pro de la jornada de trabajo, que ya en muchos paises se ha iniciado. Si nosotros deseamos aminorar en parte el hambre y la desocupación, no tenemos otro camino que la lucha por la jornada de seis horas. El X.° Congreso de la F. O. R. A, debe recomendar a todas las organizaciones adheridas encabezar sus pliegos con la cláusula de las 6 horas, como lo ha hecho ya el secretariado de la C. G. T. de Mèxico, a la vez que aconsejar se produzcan en ese sentido cuantos movimientos sean posibles.

9.° punto— Organización Ferroviaria.

Posiblemente sea esta cuestión la que más discusión suscite en el congreso, debido por una parte a las modalidades inherentes al gremio ferroviario y por la otra al sistema de organización adoptado por la F.O.R.A. Nosotros somos de opinión, ya que por falta de espacio no podemos extendernos como quisièramos, de que los distintos S. Ferroviarios se adhieran a las locales, comarcales o provinciales, pero que a la vez puedan constituir dentro de cada ferrocarril, un Comité de Relaciones, que no tendrá más objeto que el de orientar las luchas en defensa de los intereses del gremio y proletariado en general. Los comités solo desempeñarán funciones de emergencia y no podrán en ningun caso resolver sobre asuntos de adhesiones y otros pertinentes al orden interno de cada sindicato.

11.° Reacción Internacional.

Dictadura — Militarismo — Guerras.

Para llevar en orden nuestra discusiòn creemos que lo más acertado sería subdividir el punto en Dictadura y Guerras y Militarismo y Política. En lo referente a la dictadura podríamos aconsejar el mantenimiento de una campaña activa hasta crear una corriente de opinión contraria a los gobiernos y capitalismo de los paises afectados. Donde la reacción ha adquirido los caracteres de una dictadura ferrea, como en Chile, Perù, Italia, Portugal, España, etc, lo más aconsejable sería la difusión de prensa clandestina, destinada a combatir las manifestaciones de la dictadura. Para este caso el secretariado de la A. I. T, tendría que organizar un fondo pro prensa y distribuirlo de acuerdo a las exigencias en aquellos paises más estratégicos para sostener la campaña. Desde la Argentina se podría bloquear las dictaduras Chilena y Peruana. Pero, no nos vamos extender en aquello de las iniciativas, porque realmente lo que escasean son medios.

¿Cual deberá ser nuestra actitud en caso de una dictadura en la Argentina o en el de una guerra que participe este país?. Como creemos que nadie opinará en favor de ninguno de estos dos crímenes, alguna actitud debemos aconsejar para en caso de producirse, no perder la orientación y poder aunar esfuerzos en un sentido determinado. En el caso de una dictadura como en el de una guerra, el levantamiento armado y la huelga general revolucionaria, deben ser los medios que se proclamen y adopten simultaneamente en todo el país. Si por cualquier circunstancia no fueran posibles estos hechos, en el primer caso habrá que esforzarse por no salir del país y en el segundo por no permanecer en él. Lo demás es cuestión que cada uno debe enfrentarla de acuerdo a los medios de que pueda disponer sin desvirtuar el espíritu de nuestras ideas.

Política y Militarismo

Todo cuanto podamos decir respecto a este punto, ha sido archi repetido de tantos modos que no queremos abundar en consideraciones. El militarismo es la escuela del crímen, pero tambien la política no es menos nefasta para la paz y el bienestar de los pueblos. De ahí que consideremos tan necesario que nuestra propaganda se intensifique tanto en uno como en otro sentido. Los medios aconsejables son no solamente aquellos que tiendan a demostrar el papel de la política y del militarismo frente a los sentimientos humanos más generosos, sino tambien los actos individuales que impliquen negativa en todos aquellos casos que somos reclamados.

12.° punto — Revisiòn del pacto Federal.

En el IX.° Congreso, la delegación de Pintores Unidos de la capital, se refirió a la necesidad de darle a nuestro Pacto Federal un sentido más anárquico, y ahora la misma cuestión se plantea en forma más decidida. Nosotros creemos tambien que el que actualmente tenemos no es la expresión fiel de nuestro espíritu y que ni medianamente concuerda con el progreso de las ideas y la experiencia del proletariado de la F. O. R. A. Pero el nuevo pacto Federal no debe decir que recomienda el estudio de la filosofía del Comunismo anárquico, sino que la Federación Obrera Regional Argentina, tiene como finalidad dicha ideología.

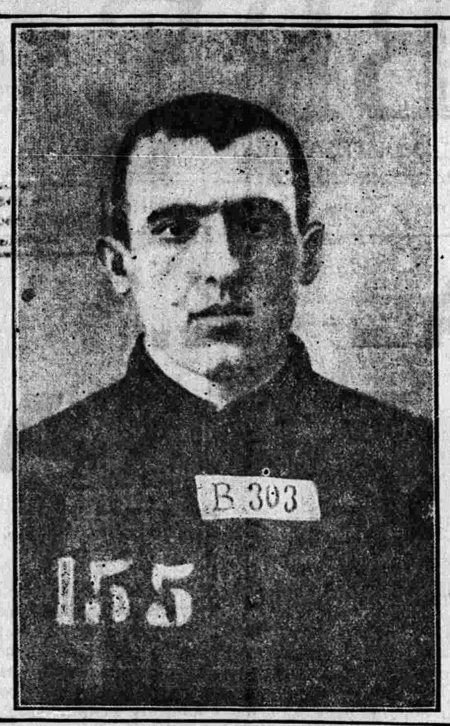

¡RADOWITZKY!

Si la campaña iniciada por los anarquistas de este país en favor de la libertad de nuestro hermano, no tuviera màs alcance que el del simple rescate de su persona, posiblemente no chocaríamos con la resistencia que los cancerberos de los privilegios vienen oponiendo a nuestros todavía pequeños esfuerzos. Pero, para los que queman su incienso en el tempio de la diosa Themis, la libertad de Radowitzky significa el reconocimiento del espíritu justiciero que encierra el atentado contra el coronel Falcón, y desde luego, se resistiràn hasta que màs no puedan a firmar la libertad del hombre que desean ver secado en el ergástulo. Quizàs no se equivoquen los reaccionarios de todos los pelages cuando suponen que la libertad del justiciero Radowitzky equivale a una batalla más ganada por el anarquismo, como quizás no nos equivoquemos nosotros cuando pensamos que esa batalla no estamos distantes de ganarla. Hay un fundamento moral de nuestra parte y es el de que Radovitzky no es un delincuente vulgar ni ha cometido un crímen, eliminando a un enemigo y asesino del pueblo. Radowitzky fuè condenado porque la reacciòn contò con muchos factores de su lado, pero nò porque contase con un solo fundamento de la justicia. ¿Puede considerarse un crímen el hecho de que un hijo del pueblo elimine a un dèspota que despues de prometer ahogar en sangre al movimiento revolucionario del país, masacrase una manifestaciòn obrera, nada más que porque deseaba sembrar el escarmiento y el terror entre los trabajadores?. Sostenemos que nó.

El dèspota que asesina a un pueblo, ya sea para asegurar el predominio de los privilegios de una clase social o para satisfacer sus instintos, contrarios a todo sentimiento humano, no puede argüir en su favor ningun principio de justicia, mientras que el que elimina a un dèspota para salvar al pueblo de los furores de la bestia, tiene de su parte el juicio de la moral humana. Radowitzky no es para la sociedad un delincuente, puesto que él no atentó contra la sociedad, sino un justiciero que ante el peligro que para el pueblo de Buenos Aires representaba uno de los màs implacables instrumentos de la reacción, se decidió a eliminarlo. Su condena se debe más que a lo criminal del atentado, a las circunstancias difíciles porque en aquellos momentos atravesaban las organizaciones revolucionarias y el movimiento anarquista. Ni siquiera podemos decir que tuvo una defensa jurídica digna de considerarse.

Si el atentado de Radowitzky contra el jefe de policía de B. Aires se hubiese producido en circunstancias parecidas al de Wilckens contra el coronel Varela, Radowitzky no hubiese sido condenado, como no lo hubiese sido Wilckens, si no lo hubieran asesinado en la Prisión Nacional, ya que hechos de esta naturaleza no se inspiran en el crímen ni en sentimientos contrarios a la seguridad social. Pero en la època que Radowitzky atentò contra el coronel Falcón, la ola reaccionaria estaba en auge y màs de una vez se llegó hasta pedir la cabeza de los anarquistas. ¿Quienes podìan haber arrancado de las garras de los jueces en aquella emergencia a nuestro hermano, sepultado hoy en el presidio fueguino?.

La burguesìa, o mejor dicho sus lacayos, se dan cuenta que la libertad de Radowitzky significa algo más que la simple libertad de un hombre y por eso se empeñan en obstruccionar de todas formas la campaña emprendida por las organizaciones de la F. O. R. A. y los anarquistas del país. Sin embargo, esto que dejamos expuesto debe ser el más poderoso aliciente para que por la libertad del hermano justiciero, redoblemos nuestros esfuerzos. Radowitzky no es un criminal, sino un ajusticiador, y su rescate significa un triunfo más del anarquismo contra la ola reaccionaria que pretende ahogar todo sentimiento de justicia.

Por èl y la anarquía sean todos nuestros esfuerzos.

LA JORNADA DE 6 HORAS

Y LOS ANARQUISTAS

De tres años data la plausible iniciativa de conquistar la jornada de 6 horas de labor para el mundo del trabajo, como medio de combatir el espanto del hambre y la misera de la gran falange de brazos sobrantes. A partir del acuerdo tomado en el 2.º congreso de la A. I. de los Trabajadores; nuestra prensa se ocupó extensamente y con lujo de detalles del gran beneficio que aportará al mundo proletario, tanto en el orden moral como en el material, la disminución de la jornada de trabajo. Ya que se tuvo la feliz idea de hacer conocer al pueblo laborioso el camino más corto de la felicidad, igual que lo hicieron nuestros valientes y bravos luchadores en diferentes épocas y que tuvo su trágico epìlogo el 11 de Noviembre del año 87 en Chicago, los anarquistas militantes de la F. O. R. A, debemos abocarnos de lleno a propagar con fe y entusiasmo la materialización de nuestra acariciada iniciativa. Desde hace 42 años, en cada aniversario de la iniciación de la gran batalla proletaria por la conquista de las 8 horas de labor, se recuerda con orgullo en los rincones más apartados del globo, el estoicismo con que subieron al cadalso los cinco mártires en aras de un mundo más justo y equitativo, también enorgullezcamos nosotros a la humanidad del porvenir arrancando esta conquista a los poderosos.

La jornada de 6 horas para los anarquistas debe ser como una bandera de reivindicación proletaria agitándola en las calles, en la fábrica, en el taller, en el campo y en el corazón del pueblo, hasta que se convierta en una bella realidad. Creo innecesario entrar en disquisiciones en este modestísimo trabajito para demostrar primariamente la razón poderosísima que nos asiste frente al avance de la técnica. lo que constituye la desesperación y el hambre en millones de hogares proletarios. Pues los datos que nos llegan a diario son cada vez más alarmantes; el ejército de hambrientos desocupados es cada día mayor y es suficiente material de juicio que tenemos para emprender una enérgica agitaciòn en pro de la reduciòn de la jornada de trabajo.

La lentitud con que avanza esta iniciativa, se debe a la lentitud en propagarla, en hacerla conocer al pueblo que sufre bajo el yugo de la explotación desmedida del capitalismo y el Estado. Mientras permanezcamos en la inercia, agitando cual una campana de palo, nuestros llamados caeran siempre en el vacio, y la masa sufriente seguirá su largo calvario, soportando mansamente la pesada carga sobre sus doloridas espaldas y la jornada de 6 horas no será más que una risueña esperanza a medida que el tiempo se vá. Sabido es que las conquistas de cualquier indole que fueren, requieren una organización fuerte de los trabajadores; fuerte en el orden moral, con una mentalidad revolucionaria y con la visión clara de un porvenir mejor. Y para llenar nuestro cometido no basta que digamos a los productores a traves de un periódico: organizate si queréis conquistar ésta o aquella mejora; ya que se tira la primera piedra tiremos la ùltima tambièn. En todas partes, donde haya esclavos del salario y víctimas que gimen bajo el despotismo de los desalmados privilegiados. debe levantarse una sociedad donde no la haya, y donde la haya, fortificarla, conquistando nuevas voluntades para la gran batalla que se avecina; para conquistar prosèlitos es necesario que salgamos de nuestro encierro y ganemos la calle a golpear las puertas de los indiferentes, a despertar la conciencia adormecida y fecundizar el cerebro y preparar el espíritu para nuevas luchas

La jornada de 6 horas para los anarquistas debe ser como una bandera, de guerra pronta a declararse; agitarla en todos los rincones donde se siente el dolor y la miseria hasta que se haga carne en el corazón del pueblo, es nuestro deber.

Raul Arambacho

F. O. REGIONAL ARGENTINA

A LOS ORGANISMOS REVOLUCIONARIOS DEL CONTINENTE AL PROLETARIADO ADHERIDO

CIRCULAR PRO CONGRESO CONTINENTAL

El primer Congreso Extraordinario de la F. O R. A, celebrado en 1920, expresó el propósito de dar vida a una A. Obrera Continental Americana, propósito que ya en otras circunstancias hemos sometido al juicio de los organismos obreros del continente, y que hoy intentamos traducir en viviente realidad, cumpliendo así esta vieja aspiración del proletariado integrante de esta Regional, aspiración compartida por todas las organizaciones que en el terreno de las ideas y por la tenacidad de su acción, representan en América la esperanza de un futuro de bienestar y de libertad. Consideramos que si bien ha transcurrido cierto número de años desde que este deseo fué expresado, contemplando la necesidad urgente de crear un nexo orgánico entre las organizaciones americanas que inspiran su acción en sentido francamente libertario, no por eso este deseo deja de responder a una necesidad imperiosa.

Por el contrario: acontecimientos de la más alta importancia vinieron a modificar en estos ùltimos años el curso de la vida social. Las instituciones sociales vigentes viéronse amenazadas por las repetidas manifestaciones del descontento popular que sucedieron a la guerra y a la revolución en Rusia. El capitalismo comprendió la necesidad de defenderse y organizó sus fuerzas, inició la reacción actualmente en auge y que extiende sin cesar nuevos tentáculos por el viejo y nuevo continente. Nuestros mejores organismos, aquellos que se afianzaron a costa de sacrificios crueles han sido desmantelados por el huracán autoritario. Es, pues, más necesario que nunca encontrar ese centro de conjunciòn, crear el vínculo orgánico fundado en la identidad de propósitos que una al proletariado revolucionario de América en una organización ampliamente federalista, con vistas a la supresiòn del Estado, esto es, dotada de una finalidad anarquista.

Dos intentos se han realizado en este sentido y los dos han fracasado, no por la carencia de núcleos sobre que cimentar una obra de tan vastos contornos, sino por motivos ageños a la voluntad de sus iniciadores. El primero de estos intentos fué realizado por la CONFEDERACION GENERAL de TRABAJADORES de MEXICO, invitando a los organismos de América a enviar delegados a un Congreso que debió efectuarse en 1925 en la ciudad de Panamá. Pero la represión gubernamental puesta en juego por las autoridades yanquis en aquel feudo de Wall Street malogró la reuniòn.

El segundo intento fué realizado por la F. OBRERA REGIONAL ARGENTINA, en Mayo de 1927. No fué posible por diversos motivos, sobre todo por la situaciòn creada a las diversas organizaciones de América por la reacción, congregar en tal fecha a los delegados de estas organizaciones. Las pocas entidades que concurrieron facultaron a este Consejo Federal a preparar un nuevo Congreso cuando lo juzgara oportuno.

Y bien: este Consejo en uso de esa facultad, y previo acuerdo con la C. General de Trabajadores de México, entidad que con la F. O. R. A. ha trabajado activamente en este sentido, ha resuelto: 1.º—Realizar dicho Congreso Continental el día 1.º de Mayo de 1929 en la ciudad de Buenos Aires (República Argentina). El lugar y orden del dia del Congreso se darán a conocer en circular posterior.

2.º—Invitar a todas las organizaciones revolucionarias de América que se manifiesten de acuerdo con los propósitos expresados, a concurrir al Congreso.

Al pasar esta circular con tantos meses de anticipación, nos guía el propósito de evitar el fracaso que pudiera determinar la premura de tiempo. No se trata solamente de estudiar el problema planteado y aportar cada cual su pensamiento a la tarea de dar vida a la Continental.

Es indispensable el envio de delegados directos, y dado su estado, los organismos del continente deben contar con tiempo suficiente a fin de reunir los recursos necesarios. Insistimos particularmente sobre esto, interesados como estamos en que la Conferencia pròxima sea coronada por el éxito y señale el principio de una acciòn coordinada y tenaz frente a las fuerzas del privilegio y de la tiranía.

En el orden internacional contamos ya con una organizaciòn propia: la ASOCIACION INTERNACIONAL de los TRABAJADORES. Si bien los organismos que la integran están por lo que se refiere a Europa virtualmente deshechos, a excepción del movimiento escandinavo, representa, por el pensamiento y por la historia de sus organizaciones, la ùnica esperanza para edificar en el futuro un poderoso movimiento que disputará, en el terreno de las ideas, a las internacionales de Amsterdam y Moscú, uncidas al carro del capitalismo y el Estado, la influencia espiritual sobre la clase productora.

En América se plantea la misma necesidad de substraer al movimiento del trabajo de las deletéreas influencias del socialismo de Estado, de colocar frente a la American Federatión of Labor otra entidad que, agrupando a los trabajadores en su calidad de productores, oriente su acción en un plano superior al de las luchas políticas que conducen a la humanidad a nuevas formas de tiranía. Se plantea, repetimos, la necesidad de un organismo actuante que al participar en las luchas de la èpocá lo haga con vistas a la consecución de un objetivo final: el Comunismo Anarquista. La clara visión de este objetivo impedirá que el movimiento se desvíe por las rutas de la colaboración y del oportunismo y mantendrá en su seno una unidad férrea, la unidad indestructible que únicamente puede darnos la afinidad en los propósitos y en los intereses.

Ya en nuestra circular precedente hemos hablado extensamente sobre las posibilidades de acción que crearía en América este entendimiento de las organizaciones libertarias frente a los enemigos de arriba y de abajo.

Nos resta, pues, insistir sobre la necesidad de que esta invitación al próximo Congreso Continental sea tenida en cuenta, y que los organismos de América se apresten a concurrir a él dando la prueba de que el movimiento obrero inspirado en el anarquismo, es capaz de coordinar sus fuerzas y realizar una vasta labor de proselitismo y acción revolucionaria, que ponga fin a este régimen de tiranía.

Por el CONSEJO FEDERAL

Secretario de Relaciones Internacionales.

COOPERAR A LA DIFUSIÓN DE NUESTRA PRENSA ES HACER OBRA DE PROSELITISMO. LA PROTESTA ES EL DIARIO DE LOS ANARQUISTAS Y NECESITA QUE AMPLIEMOS EL RADIO DE SU CIRCULACIÓN. SU MATERIAL INFORMATIVO SOBRE EL MOVIMIENTO OBRERO REVOLUCIONARIO, ES LO MÁS COMPLETO QUE HASTA HOY PUEDE RECOMENDARSE. SUBSCRIBIOS A ÉL EN LA SEGURIDAD QUE VUESTRO ESFUERZO NO SERÁ ESTÉRIL. DIRECCIÓN PARA TUCUMÁN: J. SEGADE—PASAJE LILLO

ALBERT THOMAS EN ESPAÑA

LA CRISIS MINERA Y SUS CAUSAS DETERMINANTES

Albert Thomas, después de haber visitado Italia, llegó a España cantando loores al règimen fascista. Después de haberse hartado en las comilonas que le preparò Aunós y de haber visitado y estudiado las tan elogiadas instituciones creadas por iniciativa del ministro del Trabajo, señor Aunòs, y de haber conferenciado con Primo de Rivera, elogiando el règimen militarista católico, dió una conferencia en la casa del Pueblo de Madrid, en francès, por no saber español, para decirnos que viene a España a ratificar, reafirmando la jornada de 8 horas. Alabò el régimen actual por sus instituciones, entre las que sobresalen los Comitès Paritarios, creados por Aunós y defendidos por los socialistas, acabando por decir que no se extrañasen los obreros al verle rozarse con los gobernantes, pues èl por conseguir su objeto no dudaría en acompañarse del mismo diablo.

Estos juicios hechos por el histrión que sabe de igual modo arrastrarse ante los potentados como ante las masas obreras, nos sugieren una serie de comentarios.¡La jornada de las 8 horas! Si realmente aún hay huelgas por el incumplimiento de la jornada "legal", no existe otro valor ni otra legalidad fuera de la organización obrera en Sociedades de Resistencia. La legalidad es una fílfa, una mentira burda como otra cualquiera de las que inventan los curas y los ricos para gobernarnos. Tambièn los Comités Paritarios es una institución legal y sus efectos son desastrosos para los obreros que se someten a sus àrbitros. El caso de una empresa periodística Ovietense es bien claro. En Oviedo los obreros, que trabajaban en la confección de el periòdico catòlico "La Región", se declararon en huelga. El caso fuè puesto en manos de los Comités Paritarios. La empresa pidió nuevo personal al Sindicato Libre de Madrid, y el asunto sigue en estudio mientras que los obreros en huelga han sido suplantados por un plantel de esquiroles, cabe preguntar entonces ¿si los Comités Paritarios no evitan las huelgas ni las resuelven que objeto tienen?. El de matar las organizaciones obreras y el espíritu de rebeldía. Pues por otra parte no resuelven nada favorable para los obreros: no évitan las huelgas con una sanción ecuánime. Ocurre con los Comitès Paritarios lo que con todas las instituciones legales que no pasan de la teoría.

En Asturias, como en otras partes los obreros ven como despuès de tanta política tantas leyes y reformas sociales, una a una, se les van arrancando las mejoras conquistadas a fuerza de sacrificios.

En estos momentos de prueba para la clase obrera es cuando más se hace notar la falta de una organizaciòn revolucionaria. Los patrones asturianos de desacierto en desacierto en lo que a direcciòn de la industria respecta, en todo momento han querido hacer responsables de sus desaciertos a los obreros. Primeramente vino la reducción de salarios, las repetidas exigencias de mayor rendimiento y ahora despuès de haber conseguido todo cuanto se han propuesto, incluso el aumento de una hora en la jornada, despuès de haber dejado desocupados más de 10.000 obreros mineros, se quejan de la falta de mercados para sus productos, e imponen a la clase obrera nuevos sacrificios, hacièndoles perder dos días a la semana.

Segùn la nota dada por los patrones a primeros de este mes habìa apiladas en boca mina las siguientes toneladas de carbón: Cribado 11, 445 Galleta 23, 910 Granza 53, 143 Menudo 176,041 Finos 4,363 Briqueta 10,602 Cock 29,040.

Total 308,544

El resultado de esta gran cantidad de carbón almacenado es que Duro—Felguera trabaje 3 dìas a la semana, Fábrica de Mieres 4 dìas, y las mismas medidas las tomaràn Hulleras de Riosa, Aller, etc.

Por muchas razones que se aleguen respecto a la crisis hullera, nadie pone el dedo en la llaga, por estar involucrados en este hecho intereses generales que atañen directamente a cierto elemento social. Mientras que las industrias van de tumbo en tumbo, viviendo una vida demasiado precaria, las cartas de recomendación del tío cura o del hermano fraile juegan un papel importante en el desenvolvimiento de la industria. Los patrones o amos, como se les llama por acá, se preocupan poco del desenvolvimiento de la industria, de la dirección y de su administracción, resultando de aquí lo inevitable en un país donde el empleo de vago es un salvoconducto de honradez, mientras que la blusa del obrero es el estigma del oprobio y la nulidad a nodina y despreciable para todos aquellos que, a fuerza de arrastrarse pueden adquirir una recomendación que les sirva para buscar un empleo que ponga a cubierto sus necesidades materiales, sin importarles nada los resultados morales de esta actitud.

Los obreros mineros, metalùrgicos y de otros ramos de la industria sufrimos las consecuencias, resultante de este estado de cosas.

En muchos grupos mineros y departamentos fabriles, el ingeniero es un señor que no trabaja; si es en la mina, llega a la oficina, firma algunos papeles, da algunas instrucciones o pide informes sobre la marcha de la mina examinando los planos y se vá; el capataz gefe que le sigue en el comando, en muchos casos apenas si llega a las explotaciones, confiando este cargo a los vigilantes y èstos que son numerosos exigen más rendimiento, porque a su vez se lo exigen a ellos. Con este sistema directivo, donde el nùmero de empleados y otros paràsitos industriales, como ser: capellanes, frailes, monjas, maestras y maestros, mejor dicho catequistas, que se ocupan de enseñar religiòn a los hijos de los obreros, es tan grande, no puede prosperar la industria. Para darse una idea del valor de estas escuelas religiosas, dirigidas por frailes, jesuitas y monjas, yo mismo conozco muchas jóvenes que despuès de haber frecuentado por espacio de 10 años dìa a día estas escuelas, no obstante saber rezar en latín, no saben las cuatro reglas y menos sus diversas aplicaciones ni escribir una carta con ortografía. Sin embargo, las empresas subvencionan estas escuelas, sistema francès, en lo que a enseñanza religiosa se refiere, creyendo hacernos un gran bièn.

A todas estas imperfecciones administrativas debemos agregar la incapacidad casi total del personal técnico. En las escuelas españolas hasta hace algunos años se le diò màs preferencia a la enseñanza teórica que a la práctica. Me recuerdo que no hace muchos meses me decía un capataz de minas, refiriéndose a un ingeniero que pasaba a nuestro lado. "En efecto, creo que es buena persona, pero en su profesiòn es una nulidad.... figúrate que cuando llegó como ingeniero a la mina A, cogiò un pedazo de pizarra y dijo. ¡Caramba, que pesado es este carbòn"!. Esta anècdota se presta más bien a un chiste pesado que a otra cosa; sin embargo, la persona que me lo contó merece todo mi respeto. Esto se parece algo a la frase atribuida a cierto ministro de fomento, el cual habiendo llegado en cierta ocasión a Asturias, y viendo unas pilas de cock, cogió un pedazo y dijo: ¿Donde està la mina que produce este combustible?. Son estos casos, hechos sin importancia, pero hechos al fin que demuestran la incompetencia profesional de muchos que ostentan un título de Universidad. Se puede decir que España es el país de los colmos cuando vemos y oímos cosas como èstas; basta decir que le fue impuesta la medalla del Trabajo a Primo de Rivera. ¿Se puede pedir mayor contrasentido?. Creo que nó.

Así se explica la crìsis hullera y otras muchas situaciones críticas de ciertas industrias que viven a expensas del arancel.

POLITICA Y RELIGION

Dispuestos como estamos siempre a desenmascarar a los verdaderos enemigos de los trabajadores para que estos los conozcan, y no se dejen engañar por ellos, no hemos de dejar de aprovechar cuantas oportunidades se nos presenten, para descorrer el velo tras el cual cubren sus falsas apariencias de humanidad, los cuervos de sotana, como para hacer caer la careta, tras la que se ocultan los hipócritas politicos, ya que unos por una parte y los otros por otra, y a veces ambos unidos, hacen todo lo posible para perpetuar la ignorancia en el pueblo productor. Los primeros por medio de sus imposturas religiosas, y los segundos mistificando la verdad y tergiversando los hechos.

Así vemos a los charlatanes socialistas, que tanto alardean de obreristas, y que dicen querer educar al pueblo haciéndole conocer la verdad, tratando de ocultar el verdadero significado del 1.º de Mayo, llamándole dia de fiesta, o fiesta de los trabajadores, y haciendo un llamado a la juventud trabajadora, para que concurra el 1.º de Mayo a una determinada hora, a presenciar el gran partido de football que jugaron entre un seleccionado de la confederaciòn, y otro del interior.

¿Será que los socialistas le llaman educación, al saber dar patadas como las mulas? y, ¿será verdad también que estos charlatanes le llaman fiesta, a la rememoración de la fecha en que fueron masacrados muchos miles de trabajadores, por cometer el gran delito de exigir la jornada de 8 horas?; de lo primero no dudamos, en cuanto a lo segundo ¿podemos creer que esos señores, por más pervertidos que tengan los sentimientos, puedan llamarle fiesta, a la masacre? La verdad segun nosotros es muy otra, y estamos tan seguros de que es así que no vacilamos en decir nuesta opinión públicamente para que los trabajadores la analicen y nos digan si estamos o no en lo cierto; nosotros opinamos que, como esos buenos educadores de la cancha y del café, están empeñados en hacer creer a las masas proletarias, que la jornada de 8 horas es obra del partido socialista, no les conviene que estas se enteren de los hechos ocurridos en Chicago, y por ende del verdadero significado del 1.º de Mayo, ¿no será por eso que como estos "buenos señores" saben, que en ese día los trabajadores adheridos a la F. O. R. A, levantan tribuna en las plazas públicas para decirles a sus hermanos, el verdadero significado de esa fecha, tratan de llevar a los trabajadores hacia los lugares de embrutecimiento, para que estos no puedan oir y conocer la verdad, ¡nosotros afirmamos que es así!.

Los cuervos de sotana por su parte, no quieren ser menos que los politicos, asi podemos comprobar, que mientras éstos tratan de embrutecer a los obreros de las ciudades, los otros hacen todo lo posible por perpetuar la ignorancia entre los trabajadores del campo, que es donde tienen ellos en estos tiempos, más probabilidades de buen èxito. Así vemos en estos dìas a rechonchos caballeros, acompañados de jóvenes damas, luciendo elegantes vestidos y valiosas alhajas, recorrer en lujosos automóviles, rancho por rancho, o covacha por covacha, de las que tienen para albergarse los agricultores, repartiendo entre éstos, libritos que se titulan "Porciones escojidas de la palabra de Dios". Demás está decir que dichos libritos no han sido escritos para educar a los agricultores, ni para que èstos puedan mejorar en algo la pésima condición en que se encuentran, ¡no! todo lo contrario, esos libros, como todos los que son repartidos por esos «buenos» ministros, han sido, son y serán para atrofiar cerebros, que es lo que ellos procuran, y esto podemos asegurarlo, porque sabemos que todos esos libritos son copiados de las "Sagradas Escrituras," de esa abominable obra que se llama "La Santa Biblia" y que le repugna leerla a toda persona medianamente razonadora, ya que desde el primer capìtulo hasta el ùltimo versículo, no se lee en ella nada más que mentiras, contradiciones, asesinatos, robos y prostitución. Por hoy ponemos punto final, no sin antes, recomendarles a los trabajadores, que cuando se les acerque uno de esos parásitos ofreciéndoles libritos, les presenten una azada por delante y los inviten a producir algo de lo mucho que consumen, que así, harían obra más humana.

P. ZAMORA

¡ARRIBA EL TELON!

Bajo ningun concepto o punto de vista, podrán llamarse anarquistas —aun comulgando con la causa que perseguimos— los hombres que en vez de arrancarse de raiz cuanto prejuicio existe en la actual sociedad, dejan que vayan tomando mayor incremento en la porosidad de su ser, como tampoco podrán proclamarse anarquistas los hombres, por el solo hecho de producir, o porque al azar unos y por simple simpatía otros, hayan acumulado en su haber un mayor o menornúmero de conocimientos ideológicos—sociales, haciendo, con una petulancia sin límites en lo posible, alarde de los conocimentos adquiridos, ya a costa de múltiples desvelos, o ya por que el tiempo o la ociosidad asi se lo haya permitido, sin previamente reflexionar que para poder llamarse abiertamente anarquistas, en el más vasto y noble sentido de la palabra, se hace imprescindible que arrojen de su lado toda suerte de comodidades, por ser ellas en su mayor parte, pertenencia de los que todo lo producen y nada poseen; porque solo ellos son los ùnicos que humanamente deberían poseerlas, ya que solo ellos han sido, desde tiempos inmemoriales, los que vienen regando con el sudor de su rostro, el surco que hace germinar la semilla, que más luego ha de proporcionar las comodidades que disfrutan esos "trabajadores" que dicen ser idealistas.

Si de tal suerte pudieran gozar los anarquistas militantes —que no nos quepa la menor duda— en la ya gruesa caravana de nuestras filas, dia por dia se notaría en un grado máximo su aumento, dado que hasta aquellos de más bajos escrùpulos y sin la más elemental noción de moral, para ocultar la vileza de sus pasiones bajo el mote significativo de anarquistas, podrían llamarse hombres de convicciones.

Pero no, jamás consentiremos que esto suceda, porque consentir equivale a acatar y nosotros jamás acataremos la ejecución de la idea. Todo el que invoque o sustente la idea anárquica, ha de hacerlo con valentía aun ante las mayores vicisitudes de su vida. Ni ante

---

Luego los eternos crucificados somos los obreros, los obreros españoles que solamente cuando salimos de España se nos concede el valor de la capacidad. Es que aquí vivimos entre incapaces y zánganos, a quienes sería impropio pedirles una opinión sobre lo que desconocen. El resultado de esta situación será el despido de algunos miles de obreros, unos miles más de hogares abocados a sufrir la miseria, amenazados por el hambre, mientras que los burgueses disfrutan toda clase de comodidades y mantienen en sus industrias un enjambre de zànganos.

SOLANO PALACIO

CAMPESINOS Y OBREROS EN LA REVOLUCION

Toda vez que se insista acerca de la necesidad de intensificar la propanda entre los productores del camque se nos reproche el abandono en que los dejamos vivir respecto a nuestras cosas, no tenemos porque sentirnos molestados, ya que hay en cuanto a lo primero un deseo manifiesto de que esos productores sean tambien fuerzas vivas y eficientes en el movimiento revolucionario y ya que, en cuanto a lo segundo, existe un fondo de justicia que nadie podrá desconocerlo. Pero, sí, hemos de recordarles a los compañeros que de continuo se quejan por aquello de la orfandad en que se tiene a los trabajadores de la tierra, que las cosas no siempre están más atrás del nivel que debieran encontrarse por la despreocupación de unos y el olvido de otros. Hay razones que radican en otras circunstancias que no en todos los casos está al alcance de nuestra mano eliminarlas. El habitante de la campaña está hoy mucho más adelantado que lo que lo estaba hace medio siglo. Con lo cual no queremos decir que se halle en materia de ilustración al mismo nivel de los de los grandes centros industriales, pero, la causa de este desequilibrio no debe buscarse en lo que nosotros no hagamos por colocarlos en un grado más alto de cultura, sino en lo que la ciudad y el campo representan para la civilización burguesa. La ciudad ha sido en todos los tiempos el emporio de las ciencias, las artes, la política, el periodismo y en una palabra cuanto tiene representación en el progreso de los pueblos. El campo fué siempre el lugar aislado de todas estas manifestaciones. Hoy mismo, con todo que las cosas han cambiado algo en favor del habitante de la campaña, el campo sigue viviendo del reflejo de la ciudad. Y podemos decir sin temor a equivocarnos que el campo dá materia prima pero hasta hoy todo lo elabora la ciudad. Hasta el perfeccionamiento de los métodos de siembra y de cultivo que debiera ser trabajo del que vive familiarizado con la tierra, ha sido concebido y experimentado por el universitario. El campo no tiene escuelas; carece de vida propia y su método es la rutina, porque la civilización burguesa ha hecho de la ciudad su emporio absoluto. De este modo colocadas las cosas, hay razones poderosas para que el campesino, es decir, el habitante de la campaña sea mucho más atrasado que el obrero de la ciudad, y no solamente en materia revolucionaria, sino tambien en muchas otras materias. Por esta razón el explotado campesino vive más sometido que el de los centros industriales y por grande que sean nuestros esfuerzos para sacarlo de ese estado de abandono, la obra no podrá levantarse sin una base propia. Cierto que no podemos esperar a que el campo posea siquiera la mitad de los medios de cultura que la ciudad posee y que nuestra propaganda revolucionaria debe intensificarse en todo lo posible, pero el campesino seguirá viviendo del reflejo y muy tardiamente. En lo que respecta a los medios de propaganda, no pocos aceptaríamos dedicar nuestras actividades a la capacitación moral y económica del paria de los campos, pero ¿es que encontramos allí modos de vida?. Si no tiene vida propia, tampoco puede brindar esos modos y desde luego es problemático basar nuestra posible labor en lo que aun no existe. De ahí que la propaganda para el campesino tenga que ser reducida y el que comprenda su necesidad, tenga que machacar de lejos. Sin embargo, el habitante de los campos, el productor de la tierra, por la misma expansión comercial que cada día se hace más intensa, ve borrarse esa barrera que antes le resultaba difícil franquear; y ésto tambien es un paso que facilita la revolución.

En un llamado que en el número anterior de Tierra Libre le hacíamos al artículo de nuestro buen compañero Carmona, titulado La Unión Hace La Fuerza, considerábamos un poco exagerado el lugar en que para nuestra revolución se colocaba al productor de la tierra. Conceptos parecidos al del citado compañero hemos leído en La Protesta y creemos que los camaradas despues de analizar el valor de los que producen las materias primas y los que las elaboran no podrán menos que arribar a igual conclusión que nosotros. Si sostuviéramos que el obrero industrial es más necesario para la revolución que el que hace producir la tierra, nos equivocaríamos. Del mismo modo nos equivocamos cuando hacemos descansar la faz económica de la sociedad en los productores de la materia prima. Ni los unos ni los otros pueden bastarse a sí mismo. ¿Que haría el obrero industrial sin su hermano el campesino? ¿Y que haría el campesino sin el industrial. Pensar que el que trabaja la tierra puede prescindir del que elabora las materias primas, es errar el concepto de la revolución. El campesino aislado en actitud revolucionaria, tendría que industrializarse forzosamente para resistir o en su defecto retrogradar a siglos ya pretéritos. En esta forma tambien podría aislarse el industrial del campesino, pero se hablaba del valor en sí de cada una de las funciones y no del valor complementario que es lo que sostenemos nosotros. Aun en la actual sociedad nada es posible sin la acción y las fuerzas complementarias y si entramos al concepto de la revolución, que es el concepto anarquista, el complemento de los valores se produce de tal modo, que en la anarquía no es posible separar al que trabaja la tierra del que construye viviendas.

La concepción burguesa considera superior al obrero industrial que al campesino, como asi mismo asigna misión más noble y apreciable a los que desempeñan funciones intelectuales que a los que las desempeñan manuales. Pero, nosotros, solo por estar contra la concepción burguesa, no hemos de prendernos a los extremos. Los valores se complementan y para el anarquismo no es superior el intelectual al manual, como no lo es el que trabaja la tierra al que elabora los productos recogidos por el campesino.

---

el tribunal de las injusticias humanas, ni ante el Estado que coarta y pretende ahogar el pensamiento, ni ante la clerigalla ambiente, debemos amilanarnos, sino por el contrario, arreciar nuestra voz de protesta hasta que atronemos los espacios, si es que es verdad que somos los verdaderos transformadores de la máquina social.

¡Desenmascaremos camaradas, a los Helliot, nada más justo en pago a sus villanías!. Y sépanlo de una vez por todas los falsarios, los mistificadores, los traficantes y filisteos, para ser anarquistas hay que estar de parte en todo momento, de los humildes, de los desheredados, de los que por su desgracia han caído en la eterna soledad de una prisión, y que para ellos no existe más misericordia que la que sus semejantes les prodiguen, y no llamándose "productores" de grandes extensiones de tierra, lloriqueando como cocodrilos la expoliación del Capital, cuando no persiguen otros fines que el de explotar a todo el que caiga entre sus manos, ávidos del vil metal, invocando en el silencio de sus alcobas, un ideal que jamás sustentaron.

¡La razón triunfará por sobre la mentira! ¡Mercaderes! Los que no se crean con el sobrado valor para seguir adelante, que hagan alto en el camino y se retiren antes que los apartemos a empellones. Y asi harán un gran beneficio a la causa, bajando el telón como señal que su arlequinesca comedia ha terminado.

¡Entonces, los que quedemos, erigiremos la estátua de la idea anárquica, sobre el pedestal de nuestros corazones!.

MORALES—ZAMORA

Lozada (Cordoba) 18-6-928

EN EL GREMIO DE QUINTEROS

No quisiéramos ocupar las columnas de "Tierra Libre" con un asunto que debiera estar liquidado: la división en el gremio de quinteros.

Si en alguna cosa debiera emplearse nuestro corto entender sería en señalar la desigualdad del mundo en que vivimos y el remedio para hacerlo desaparecer; en combatir las arrogancias del rico que vive en la abundancia de lo que no produce y la cobardía de los trabajadores que produciéndolo todo no disfrutan de nada. Pero, nuevamente las circunstancias nos obligan a ocuparnos de los manejos de un hombre, que habiendo sugestionado la voluntad de un puñado de trabajadores de las quintas, no se detendrá hasta llevar a la ruina la organización de «Quinteros Unidos» si es que los componentes de la misma no saben reaccionar a tiempo, y energicamente, adoptando las medidas del caso, de acuerdo a las enseñanzas de la experiencia. La sociedad «Quinteros Unidos» recibió una nota invitación de la «Unión Quinteros» proponiéndole la unificación del gremio. De acuerdo: pero.... ¿y quien tiene la culpa de que el gremio se halle actualmente dividido? ¿acaso no son los mismos que ahora proponen la fusión? ¿quién les cerró las puertas de la vieja sociedad?. Nadie, se fueron porque les diò la gana, porque el señor Villanueva no consiguió hacer de Quinteros Unidos lo que fuera su gusto y gana, y ahora basándose en no se que clase de consideraciones, se lamentan de que el gremio se halla dividido, resultando ser ellos los divisionistas. No bromeen hombres, sean un poco más consecuentes, ustedes que dicen tener tanta «moralidad sindical» aunque ciertamente no se que significa eso.

¿No recuerdan el célebre manifiesto de letras coloradas que decía.... "La sociedad Unión Quinteros avanza, en forma imponente como un vendaval, tanto es así, que apenas constituida cuenta en su seno con la totalidad del gremio etc, etc."

Y si cuenta en su seno con la totalidad ¿a que preocuparse por unificarse con Quinteros Unidos que segun vuestro decir no cuenta más que con el sello, o mejor dicho unos cuantos anarquistas?. ¡Ah! pero es que esos anarquistas si saben mantenerse a la altura de las circunstancias, les serán como una espina en la garganta.

¿No le habrán fallado los cálculos al Sr. Villanueva y que aun teniendo los rematadores en sus asambleas no conseguirá número suficiente para ser un verdadero gefe, debiendo contentarse con ser cabo de algunos números? Esos «cuantos» anarquistas han sido demasiado condescendientes con los componentes del gremio a cuyo frente se halla el mencionado Villanueva al recibir la nota con la propuesta de unificación, y no echarla al canasto de los papeles sin valor. Y mucho más condescendientes todavía al proponerles bases de arreglo.

¿No quedamos en que nadie los expulso, que se fueron porque les dió la gana, y porque no triunfaron los caprichos de su jefe?. Entonces, con contestarles que aquellos que voluntariamente se habían retirado, cuando quisieran podían volver a luchar por el progreso moral y material del gremio, y asunto terminado.

Las bases de arreglo propuestas por la vieja sociedad, no eran tan inadmisibles, pues, segun volantes que tenemos a la vista se reducen a esto: 1.º continuar con el nombre de la vieja sociedad, 2.º que se componga, como es muy natural, por quinteros y 3.º, que la asamblea sea soberana, absoluta, sin facultar con poderes extraordinarios a la comisión. Y estas condiciones tan sencillas, con las que cualquier hombre razonable puede estar de acuerdo ¿porquè no fueron aceptadas?. Es que hay un gato encerrado. Si el pedido de unificación hubiera sido hecho con buenos propósitos, a esta fecha ya estaría realizada. Pero no; se pretendía volver a las andadas de antes, pasando de contrabando a los rematadores y creyendo que de esa forma se tendría número suficiente para hacer y deshacer al propio antojo de Villanueva en las asambleas. Como se rechazò esa idea, porque de ser aceptada, el jefe de los alzados quedaría fuera por no ser en la actualidad quintero, por esto se ha desistido de la unificación. Los componentes de Quinteros Unidos deben estar alerta y no caer en las redes de los que como Villanueva pretenden medrar a costa de los trabajadores, firmes en la brecha, pues, con el tiempo se sabrá quien estuvo más acertado y quienes fueron más sinceros en sus propósitos

Bernardo Díaz

ADMINISTRATIVAS

Acuse recibo has 15 de Julio

Lista de Sta. Fe N.º 3
R. Corrales 1.70 J. M. García 1.00 J. Gordo 0.50 S. Fernandez 1.00 F. Aragón 1.00 J. Sanchez 0.50 C. Alonso 0.70 J. Barbieri 1.00 R. Romero 0.50 R Bucci 1.00 J. Cienfuegos 0.50 P. Astrada 0.50 F. Romero 1.00 L. Antognini 0.50 M. Silvetti 1.00 E. Sosa 0.60 Total $ 13,00

Lista de Chilecito N.º 6
P. Zamora 3.00 M. Morales 2.00 M. Carmona 5.00 M. Zamora 1.00 Total $ 11,00

F. O. P. Jujeña y sus gremios 27.—
M. Molina (hijo) de Las Breñas 1.—
A. Peralta de Sgo. del Estero 2.—

Balance — Abril — 1928

Salidas: Alquiler de Marzo	$	15.00
Prèstamo a la F. O. L. T,	"	25.—
Expedición nafta y aceite	"	6.20
2 resmas papel y acarreo	«	12.60
Potasa y tinta de imprimir	«	2.40
Correspondencia y pasta	«	3.90
Clisé periódico 1.º de Mayo	«	17.—
Salidas	«	82.10
Entradas: Superavit Marzo	$	87.30
Ferroviario — Tostado	«	5.—
Lista pro clisé	«	17.—
A cuenta lista n.º 2	«	22.—
Entradas		131.30
Salidas		82.10
Superavit		49.20

Mayo 1928

Salidas alquiler de Abril	$	17.—
Expedición	«	5.—
resmas papel y tinta	«	13.—
Acarreo papel, tipos encomienda		3.—
Total	«	38.—
Entradas: superavit de Abril	$	49.20
Lista a cargo de P. Zamora	«	11.—
Entradas	«	60.20
Salidas	«	38.—
Superavit	»	22.20

Junio de 1928

Salidas: alquiler de Mayo	$	35.—
Nafta aceite y alfileres	«	1.30
Tinta plumas y estampillas	«	2.70
Encomienda y una pinza	«	3.30
Total	«	42.30
Entradas: superavit de Mayo	$	22.20
F O P J y sus gremios	«	27.—
M. Sanchez donación	«	2.—
A. S. Macias «	«	0.50
M. Granda abonado	«	3.—
M. Graciano «	«	3.—
D. Gonzalez «	«	5.—
E. Albornoz «	«	5.—
B. Díaz «	«	1.—
Entradas	$	68.70
Salidas	«	42.30
Superavit	«	26.40

M. Saavedra Administrador
Revisadores
J. Segade M. F. Granda

MI RAZON

Poco a poco nos iremos convenciendo que no fué fantasía la iniciativa que tuvimos de formar un centro femenino, gremial y cultural para ver de por este medio, llegar al nivel moral que la mujer necesita. Felices nos sentimos al ver el éxito de nuestras aspiraciones. Un nucleo de jóvenes llenas de entusiasmo, atendiendo la palabra de luz que por primera vez en su vida ha alumbrado sus cerebros, nutre las filas de nuestro centro. Cada persona llevamos dentro ese capullo de rosa que pugna por nacer y que por falta de quien derrame sobre ella la savia de la anarquía, no se manifiesta Y no os horroricéis por esta palabra, pues comprendo lo contaminadas que estamos las mujeres por la religiòn cristiana, la cual pinta a la anarquía como a un fantasma inspirado por satanás para perturbar las almas. Si comprendiérais que el cristo, si existió, podría considerarse el primer anarquista, segun vivió y murió crucificado, os daríais cuenta fácilmente que la religión, tal cual la predican los pastores del cristianismo, es la negación más rotunda de la doctrina del predicador de la paz, el amor y la felicidad eterna. La parábola del sembrador, bien puede ser la parábola del anarquista. Dice: un sembrador tiró semillas por los campos. Algunas cayeron sobre piedras y se secaron. Otras sobre arena, que apenas nacieron con raices superficiales y se crearon estériles y raquíticas, que no dieron flor ni fruto y se secaron. Otras salieron fuertes y las espinas las sofocaron. Otras en tierra dura, los pájaros las comieron y por ùltimo cayeron otras en buenas tierras, dieron flores y frutos. Tambien dijo: el mundo no llegará a dos mil años. Todo pasará pero mis palabras no pasarán.

¿Véis claro lo que dijo?, pues darè una explicación: ese sembrador fue èl, como Bakunin, Kropotkin, Malatesta y centenares de propagandistas del ideal anárquico, porque, como él, todos han querido y queremos la paz, la concordia, el amor y la igualdad. El caso de las semillas que cayeron sobre piedras y se secaron, se refiere a aquellos que por más que oigan no les entra la verdad porqué no se conocen ni a sí mismo. El de las que cayeron sobre arena, que apenas nacieron con raices superficiales y se criaron estériles y raquíticas y no dieron flor ni fruto, a los que dicen aprendieron, pero que nunca propagan y viven aislados porque temen perder su acomodo, encuentran pesado renunciar a sus vicios y les resulta incómodo el control colectivo. El de las que nacieron fuertes y las espinas las sofocaron, a los que pudieron ser útiles a la humanidad y fueron absorbidos por los covencionalismos de familia, de pátrias y de política. El de las que nacieron en tierra dura y los pájaros las comieron, a los que educados en los prejuicios y las supersticiones del fanatismo religioso, no oyeron otra palabra que la del cura, ni tuvieron otro libro que la fè ciega en absurdas divinidades. Y por ùltimo, el caso de las que cayeron en buenas tierras y dieron flores y frutos en abundancia, que se refiere a los que con la suficiente voluntad para romper con todos los prejuicios y preocupaciones sociales, han dado su libertad y su vida por la causa de los oprimidos. Dijo tambien que el mundo no duraría dos mil años y aunque los padres y predicadores religiosos lo han explotado bastante sembrando el terror entre los creyentes con el cuento de un cataclismo geológico, quiso decir que no duraría dos mil años en la opresión y la obscuridad que en aquellos tiempos y en verdad que hoy los pueblos no son ya los ciegos de antes que se colgaban de los cabellos y morían esperando que Dios bajara a libertarlos. Los pastores religiosos tienen que hablar mal del anarquismo y pintar a los anarquistas como locos y condenados, porque la religión es el puntal más fuerte que tiene la tiranía y la explotación. Podría hablaros más sobre estas cosas, pero prefiero detenerme para invitaros a que ingreséis a nuestro Centro Femenino y concurráis a nuestras reuniones donde siempre se tratan asuntos relacionados con nuestros deberes y derechos y donde aprenderéis a uniros para mejorar, moral y econòmicamente vuestra vida.

Espartaquiana